Campillo de Dueñas

Fiestas en honor a Ntra. Sra. de la Antigua

Del 23 al 26 de agosto de 1987

SALUDO

Haciendo honor al privilegio, que deferentemente otorga la Comisión todos los años al sacerdote como miembro integrante de la misma, de iniciar en portada el Programa de Fiestas, en su nombre, abro esta primera página transmitiendo al pueblo y a todos los que nos van a honrar con su presencia, nuestro más cordial saludo, unido a nuestros mejores deseos de unas felices fiestas.

Pero, los deseos, para que no queden en eso y convenzan, hemos de reflejarlos y traducirlos a realidades concretas. Esta es la tarea de todos: nuestra, en cuanto elegidos por la anterior Comisión, somos especialmente responsables de crear iniciativas, de organizar y canalizar nuestros esfuerzos para que resulten unas fiestas dignas y relajantes para todos. Lo que corresponde a vosotros, por simple, no es menos importante: Simplemente capacidad de comprensión y espíritu de colaboración. Conjuntados nuestros esfuerzos, a buen seguro, que lograremos el objetivo que todos nos hemos propuesto.

Y, finalmente, una aclaración, que debiéramos dar por supuesta: No invirtamos las cosas. «Hay que dar al César lo que es del César y a Dios lo que es de Dios». Sin menoscavar las motivaciones e iniciativas humanas que han de contribuir al relax, a la expansión y al olvido de nuestros problemas, la Virgen Nuestra Madre, ha de ocupar el Centro y ha de ser el podium de nuestras miras. Nada tendría sentido, si en su fiesta, no fuese Ella el motivo principal de nuestra celebración.

Que la Sma. Virgen, bajo la advocación de la Antigua, bendiga nuestros afanes. Que a pesar de nuestra condición de pecadores y débiles siga siendo comprensiva con nosotros y se sienta halagada y honrada por todos los que de verdad quieren amarla y la aman.

MIGUEL SANZ

MI RELATO

Los tiempos cambian que es un gusto, pero lo que también es un gusto es recordar aquellos que fueron los mejores tiempos en la vida de este pueblo, donde sus gentes vivían cada momento y cada hecho con plenitud, lleno de vida y encanto.

Ud. recuerda, por ejemplo, ¿una boda?, con su víspera y su tornaboda. ¿Y la matanza, el día del frito, el morteruelo, o el día del desquilo?

¿Y esos días en los que tocaba lavar, allí en el lavadero del pueblo, al día siguiente los tendidos presidían las puertas de todas las casas.

Una vez, me encontré esperando en la carnicería, con la «tarjata» y el plato en la mano, a que me tocase la vez para pedir carne.

Era muy temprano, y desde allí había que irse a echar la «parva» que era donde yo podía ayudar algo, dado mi edad.

Había, entre otras, dos mujeres a mi lado en animada charla, ignoro cómo a esas horas tenían ya tantas ganas de hablar, y discutían (por el tono parecía que discutían), pero no, charlaban, sobre si el tiempo de verano es más duro que el del invierno.

¡Hay!, no hija, decía una, quítame a mí eso de que el invierno es mejor. Mira, no tienes más que ver que entre la matanza, que son dos o tres «gorrinos» los que se matan por casa, luego echar en ajos, el frito el morteruelo que es otro engorro; además que con los hielos que cascan te salen unos sabañones, que no te los quitas hasta la Virgen de Agosto.

¡Y qué me dices cuando te toca lavar?, y que no seca en tiempo como en agosto, qué me vas a contar!

Yo prefiero el verano, el tiempo es tan bueno, eso sí, que hay que hacer los vencejos y, preparar la comida para el tajo, pero aún así, no compares, se trabaja menos, es más trabajo de hombres, no lo dudes.

Mirta te digo, que se lleva una vida muy mala, apostaba la adicta al invierno. El calor no te deja fuerzas para cuando llega la Fiesta.

Y luego, que termina una renegrida, que bien se fijan en nosotras las señoritas que vienen de Madrid. Además, hay que blanquear la casa, que una llega de la era llena de tamo y no hay ganas de nada.

¿Y que me dices de los bollos?, que a mí las madalenas no terminan de subirme del todo, y no salen lo buenas que yo quisiera, no tengo buena mano para esas cosas, lo reconozco.

Así, hubieran podido pasar horas y horas, pues argumentos no les faltaba a ninguna de ellas para defender sus teorías, pero les llegó la hora de pedir.

A la salida todavía les quedó tiempo para despedirse y alargar la conversación (aunque ambas decían tener prisa).

Lo que sí te puedo decir, insistía la más delgada, que como aquí, no se vive en ninguna otra parte. ¡Qué carne!, recién matada que todavía está caliente, sabiendo lo que comemos. ¿Los huevos?, no se ven por ahí con dos yemas como los de aquí. Mira yo tengo las pollas que ya ponen todas. ¿Y la leche?, en cuanto bajan las cabras, ya tienes leche reciente.

No pude seguir más aquella conversación. Pero me hubiera gustado seguirlas, que seguro me ofrecerían anécdotas, de alguna gallina perdida en otro corral o riñas por cosas así.

Todo esto que les cuento, y más, en este pueblo. Un pueblo cargado de anécdotas y vivencias, un pueblo que es el mío, algo vivo lleno de calor, algo que adoro con toda mi alma.

Vivir y convivir con sus gentes, enriquece, enseña. Se odian y se aman a la vez. Gentes duras, cargadas de trabajo que no les impide ser acogedoras, hospitalarias y agradecidas.

Si tus raíces son de aquí, no reniegues de ellas.

TEO HERRANZ

CAMPILLO EN DATOS EN EL AÑO DEL SEÑOR DE 1987

• **HABITANTES**	145
— *HOMBRES*	70
• Casados	43
• Viudos	3
• Solteros	24
— *MUJERES*	54
• Casadas	43
• Viudas	2
• Solteras	9
— *MENORES*	21
• Niños	12
• Niñas	9
• **CASAS**	142
— *Habitadas en invierno*	48
• **GANADO**	3.114 cabezas
— *Ovejas*	3.028 cabezas
— *Cabras*	86 cabezas
— *Coches*	26
— *Tractores*	32
— *Cosechadoras*	9
— *Naves*	11
• **TIERRAS DE CULTIVO**	3.000 hectáreas

COMISION DE FIESTAS 1987

CAMPILLO
FERNANDO GARCIA
SUSANA IZQUIERDO
JOSE ANTONIO LOPEZ
FRANCISCO MALO
MARCELINA MARTINEZ

MADRID
ANGEL GARCIA
TEOFILA HERRANZ
BENEDICTO LOPEZ
MARIA TERESA LOPEZ
JOAQUINA MALO
MIGUEL SANZ
MARIA JESUS TERCERO
FORTUNATO VALLADARES

BARCELONA
MIGUEL ANGEL CASADO
GREGORIO FRIAS
MARIA ELENA HEREDIA
AMPARO MARTINEZ
FELIX SANZ

VALENCIA
BALBINA SANZ
JUAN BAUTISTA PINILLA
JAVIER SANZ

CASTELLON
JOSE MORENO

ZARAGOZA
RAFAEL DELGADO
JUAN PEDRO MARTINEZ
MIGUEL ANGEL MARTINEZ

PROGRAMA DE FIESTAS

DIA 15, SABADO

18.00 horas: Sesión de películas infantiles.
20.00 horas: Traida de la Virgen de la Antigua y comienzo de la Novena.
22.00 horas: Inauguración del Pingo.

DIA 16 Y SIGUIENTES

18.00 horas Sesión de películas infantiles.
18.30 horas: Campeonatos de frontenis.
22.00 horas: Novena.

DIA 19, MIERCOLES

11.00 horas: Concurso de Pintura Infantil.
18.30 horas: Campeonatos de Frontenis.
22.00 horas: Novena.
22.30 horas: Sesión de Pingo.

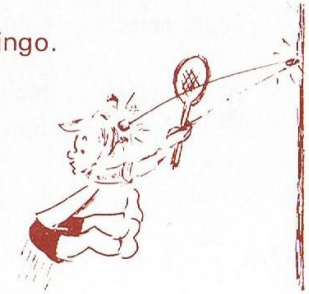

DIA 20, JUEVES

11.30 horas: Exposición Concurso de Fotografía.
12.00 horas: Concurso dibujo infantil.
18.00 horas: Campeonatos de Frontenis.
20.00 horas: Función de Teatro.
22.00 horas: Novena.
22.30 horas: Sesión de Pingo.

DIA 21, VIERNES

11.30 horas: Carreras ciclistas infantiles.
17.00 horas: Final frontenis femenino.
19.00 horas: Partido de fútbol.
20.00 horas: Campeonatos de cartas en las modalidades de Guiñote, Mus y Brisca.
22.00 horas: Novena.
22.30 horas: Sesión de Pingo.

DIA 22, SABADO

11.00 horas: Maratón Infantil.
12.30 horas: Final Frontenis Infantil.
12.30 horas: Campeonatos de Cartas...
17.00 horas: Final Frontenis Masculino.
22.00 horas: Novena.
22.30 horas: Sesión de Pingo.
23.00 horas: Verbena Popular en la Plaza del Pueblo con música a cargo de «LA VANGUARDIA» (Los Corella).

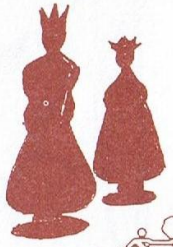

DIA 23, DOMINGO VISPERA

11.00 horas: Concursos infantiles.
12.30 horas: Campeonatos de cartas.
14.30 horas: Comida de fraternidad.
18.00 horas: Vaquilla.
22.00 horas: Ultimo día de Novena.
22.30 horas: Fuegos de artificio.
23.00 horas: Verbena popular en la Plaza del Pueblo con el grupo «Boreal».
04.00 horas: Petardos corridos borrachos.

A propuesta de los miembros de la Comision de Barcelona, esta decidió el traslado de la Comidad de Fraternidad al domingo, día de la víspera, pensando en los muchos campillanos que el lunes tendrán que incorporarse a sus trabajos y no podrán disfrutar del resto de las Fiestas.

Campillo en Fiestas

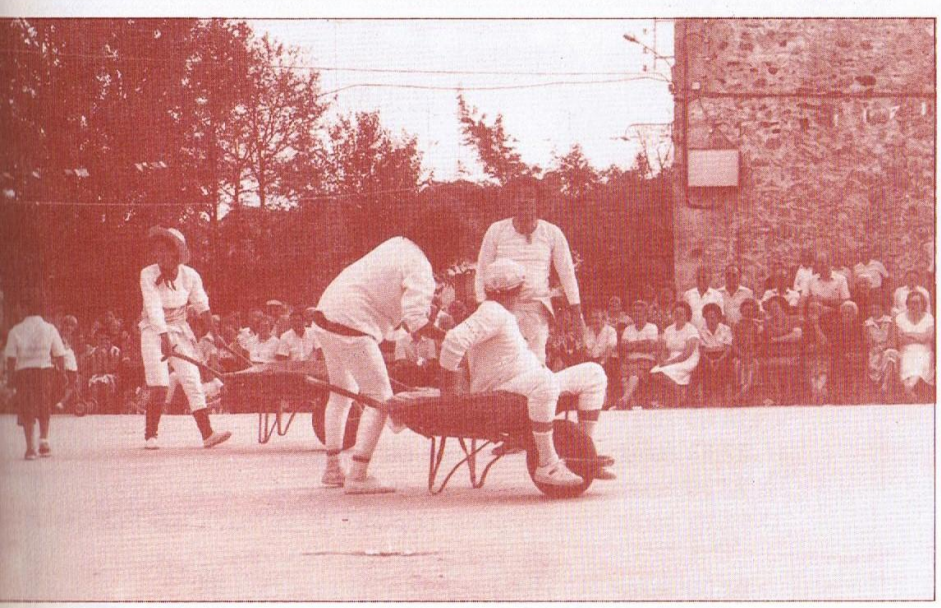

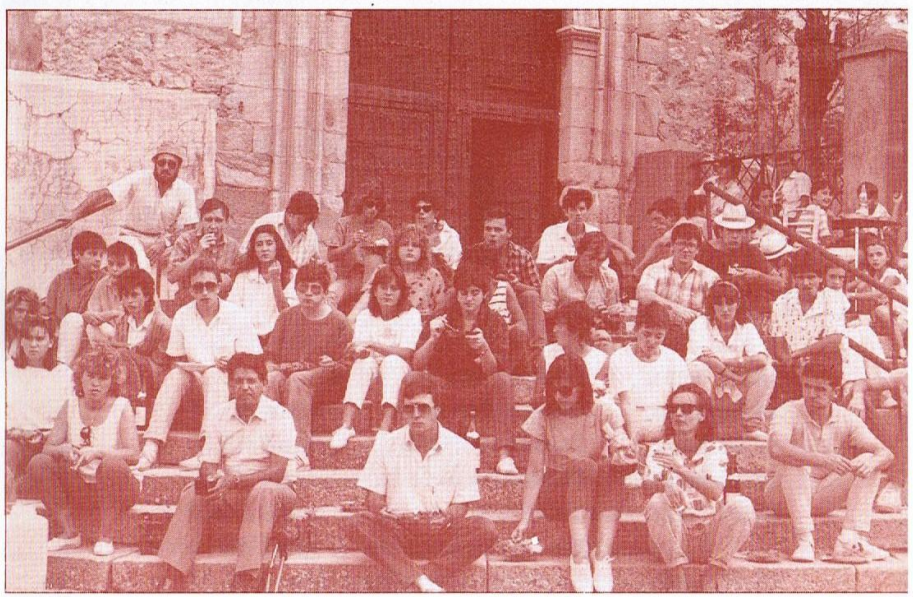

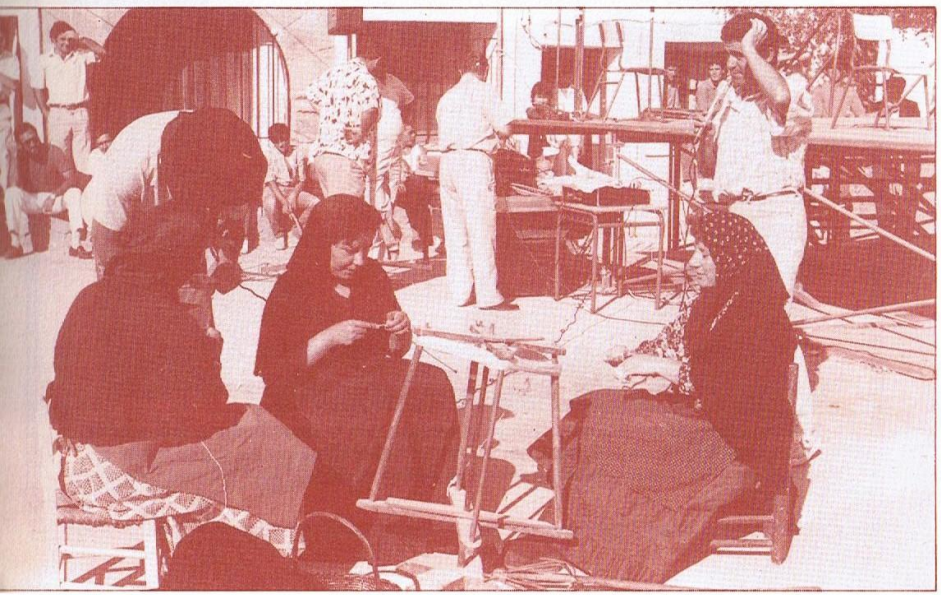

DIA 24, LUNES • FIESTA

10.00 horas: Despertada callejera.
11.30 horas: Misa solemne.
13.00 horas: Sesión de Pingo.
18.30 horas: Rosario y Adoración.
20.00 horas: Verbena Popular en la Plaza del Pueblo con música del grupo «Vendaval».
21.30 horas: Rondalla típica campillana.
24.00 horas: Verbena Popular en la Plaza del Pueblo con el Grupo «Vendaval».
04.00 horas: Petardos borrachos corridos.

DIA 25, MARTES • FIESTECILLA

10.00 horas: Misa de Animas.
11.00 horas: Vaquilla.
12.00 horas: Concursos típicos campillanos.
13.00 horas: Concursos infantiles.
17.00 horas: Concurso de disfraces.
18.30 horas: Grupo Folcklórico Musical.
20.00 horas: Verbena Popular. Primera tanda. Con el grupo «Vendaval».
24.00 horas: Verbena popular. Segunda tanda con el grupo «Vendaval».
03.30 horas: Ron quemado para los que resistan a esas horas.
04.00 horas: Petardos borrachos corridos.

DIA 26, MIERCOLES • ULTIMO DIA

10.00 horas:	Concurso de tiro al plato.
11.30 horas:	Concursos infantiles.
13.00 horas:	Homenaje a la Tercera Edad.
17.00 horas:	Despedida de la Virgen de la Antigua a su Ermita.
18.00 horas:	Entrega de trofeos.
18.30 horas:	Yimcana popular.
19.30 horas:	Nombramiento comisión fiestas 1988.
20.00 horas:	Verbena popular. Primera tanda. Con el grupo «La Vanguardia» (Los Corella).
24.00 horas:	Verbena popular. Segunda tanda con los Corella.
03.30 horas:	Ron quemado para los que resistan a esas horas.
04.00 horas:	Petardos borrachos corridos.

TROFEOS, MEDALLAS Y PREMIOS PARA LAS FIESTAS DE 19874

DEPORTES:

Tiro al plato	1.º, 2.º y 3.º
Fútbol	Campeón
Pelota a mano	Campeón
Frontenis	Masculino
Frontenis	Femenino
Frontenis	Infantil
Maratón	1.º, 2.º y 3.º
Carreras ciclistas	1.º, 2.º y 3.º

CULTURALES:

Concurso de Fotografía	1.º, 2.º y 3.º
Concurso Pintura Infantil	1.º, 2.º y 3.º
Concurso Dibujo Infantil	1.º, 2.º y 3.º

JUEGOS POPULARES:

Estornija	Campeonas
Tanguillo	Campeón
Disfraces	1.º, 2.º y 3.º
	Simpatía
	Grupo
Yimcana	1.º y 2.º
Cartas	Guiñote
	Mus
	Brisca

BALANCE FIESTAS 1986

INGRESOS:

	PESETAS
Cuotas	533.000
Lotería	418.000
Ayuntamiento	200.000
Pingo	111.575
Rifa	57.000
Cazadores	25.000
Juegos	21.000
Propinas y caja	12.000
Saldo de la comisión anterior	148.084
TOTAL	1.525.659

Suman los ingresos	1.525.659
Suman los gastos	1.474.618
	51.041

Para la Comisión de las Fiestas de 1987 quedan 51.041 pesetas.

Firmado por la Comisión 1986

ANGEL MALO y JOSE LUIS LOPEZ

BALANCE FIESTAS 1986

GASTOS:

	PESETAS
Música	460.000
Fuegos de Artificio	200.000
Grupo Infantil de Payasos	80.000
Grupo folcklórico	120.000
Programas	90.000
Comida	112.140
Trofeos	49.800
Juegos Infantiles	50.200
Alumbrado Iglesia	58.589
Hospedería e invitaciones	39.700
Cesta y corderos	21.800
Noche loca	28.075
Sangría	11.000
Homenaje Tercera Edad	13.500
Tiro al plato	8.730
Sorteo jamón y trofeo Peña	16.000
Plato música	28.000
Cine	24.000
Gastos varios y obsequios	74.084
TOTAL	1.474.618

Caja de Ahorro Provincial de Guadalajara

NUESTRO AHORRO PARA NUESTRA PROVINCIA

Teléfono 83 07 72

MOLINA DE ARAGON